

# CATÁLOGO DE PATRIMONIO DE VIVER

TOPÓNIMOS Y TERRITORIO.

TEMÁTICA:

## **LAS CALERAS (HORNO DE CAL) DE VIVER**



Octubre de 2025.

Autores del documento:

José Jueas Andrés  
Paco Mas

Imagen portada: Calera 1 del Conjunto del Rodeno, el más importante de Viver.

Colaboradores:

Eva Segura, José Macián Salla, Manuel Molina Garel, Vicente Ferrer Ripollés, Gloria Rabanaque Mallén, Vicente Noguera Macián, Carmen Escrig Ferrer, Juan Aº Sánchez Priego e Isabella Oltra Carrió.

## ÍNDICE:

	<u>Pág</u>
1. INCLUSIÓN EN EL CATÁLOGO DE PATRIMONIO DE VIVER.....	4
2. ESTRUCTURA Y FUNCIONAMIENTO.....	6
3. USOS DE LA CAL.....	7
4. LAS CALERAS EN VIVER (Descripción, ubicación y otros datos).....	8
5. OTRAS CONSTRUCCIONES SIMILARES EN PUEBLOS CERCANOS.....	29
6. OBSERVACIONES FINALES (CONSERVACIÓN Y DIVULGACIÓN).....	30
7. AUTORÍA DE LAS IMÁGENES.....	31
8. BIBLIOGRAFÍA.....	31

## **1.- INCLUSIÓN EN EL CATÁLOGO DEL PATRIMONIO EN VIVER.**

En Viver existen numerosos elementos patrimoniales de incuestionable interés, que gozan de una buena difusión, y por tanto de un amplio conocimiento por parte de muchos de los que tenemos la suerte de vivir aquí, así como de más gente en general, que gracias a la cada vez mayor cantidad de medios para ello, conocen y pueden disfrutar de su existencia.

Es obvio que entre todos ellos el más manido y destacado es el agua, de siempre promocionado y resaltado, especialmente en su versión de manantiales, fuentes y el río; aunque también es reseñable la importancia del agua desde un punto de vista social y económico, en su sistema hidráulico con el regadío tradicional y los distintos aprovechamientos (molinos principalmente) que existieron. Además de otros muchos aspectos, menos conocidos pero no por ello menos importantes, que también constituyen el patrimonio histórico y cultural de Viver, como son la cultura del vino, la toponimia y distribución del territorio, la trascendencia de sus caminos y veredas, la geología y sus diversidades, los restos del establecimiento del frente en la Guerra Civil, los distintos parajes naturales con diversidad de elementos botánicos y de fauna -algunos genuinos, curiosos y llamativos-; la existencia de restos arqueológicos: prehistóricos, íberos, romanos, árabes, medievales, modernos y contemporáneos. Todos ellos conforman, como se ha dicho, un enorme y muy interesante bagaje patrimonial de Viver.

Dentro del proyecto que venimos realizando del Catálogo del Patrimonio de Viver desde el año 2015, en estrecha colaboración con el Ayuntamiento, desarrollamos en mayor o menor medida muchos aspectos de los elementos antes relacionados, con diversas ilustraciones y mapas. Más información en la Biblioteca Municipal y en los siguientes enlaces del Ayuntamiento o de su Oficina de Turismo:

[www.viver.es/patrimonio](http://www.viver.es/patrimonio)

<https://www.viveviver.es/blog/c/0/i/89120982/articulo-n-289>

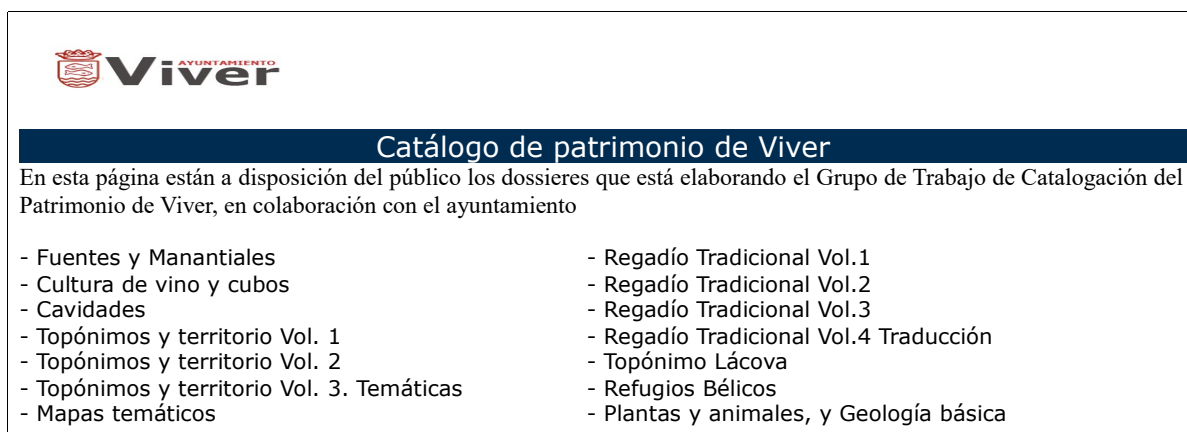

Fig. 1 Índice del Catálogo de Patrimonio de Viver en la web del Ayuntamiento.

Al principio del necesario y extenso trabajo de campo que venimos realizando durante varios años, nos encontramos por entonces con los primeros restos de una construcción totalmente desconocidos, que nos levantaron dudas sobre su origen y uso, y a la vez la curiosidad hasta que, tras descubrir más restos de otras y seguir nuevas pistas, llegamos a la conclusión de que se trataban de las curiosas "**caleras**" nombre con el que se conocen a los pequeños y tradicionales **hornos de cal**.

Así pues, a lo largo del mencionado trabajo de campo, hemos ido descubriendo e identificando los restos de bastantes más, hasta tener en la actualidad VEINTIOCHO caleras localizadas, verificadas y catalogadas, más otras cuatro pendientes de revisión y confirmación. Así pues podrían ser restos de TREINTA Y DOS caleras, repartidas por todo el término municipal,

además de OTRA cuya antigua existencia conocemos por medio de manifestaciones verbales de vecinos mayores en edad, en la partida La Cerrá/La Bona, que actualmente ya no hemos podido localizar ni rastro. Considerando todas ellas habría, por tanto, un número total reconocida su existencia de TREINTA Y TRES.

Se extienden a lo largo de todo el término de Viver, lógicamente en zonas donde predominan la roca caliza -materia prima-, y las leñas para el horno; y de forma más concentrada en las faldas de los Montes de Ragudo, en la parte Norte del propio término municipal. A día de hoy se encuentran en diferentes estados de conservación, aunque lo suficientemente aptas para preservar todas y, en algún caso, mejorar y rehabilitar.

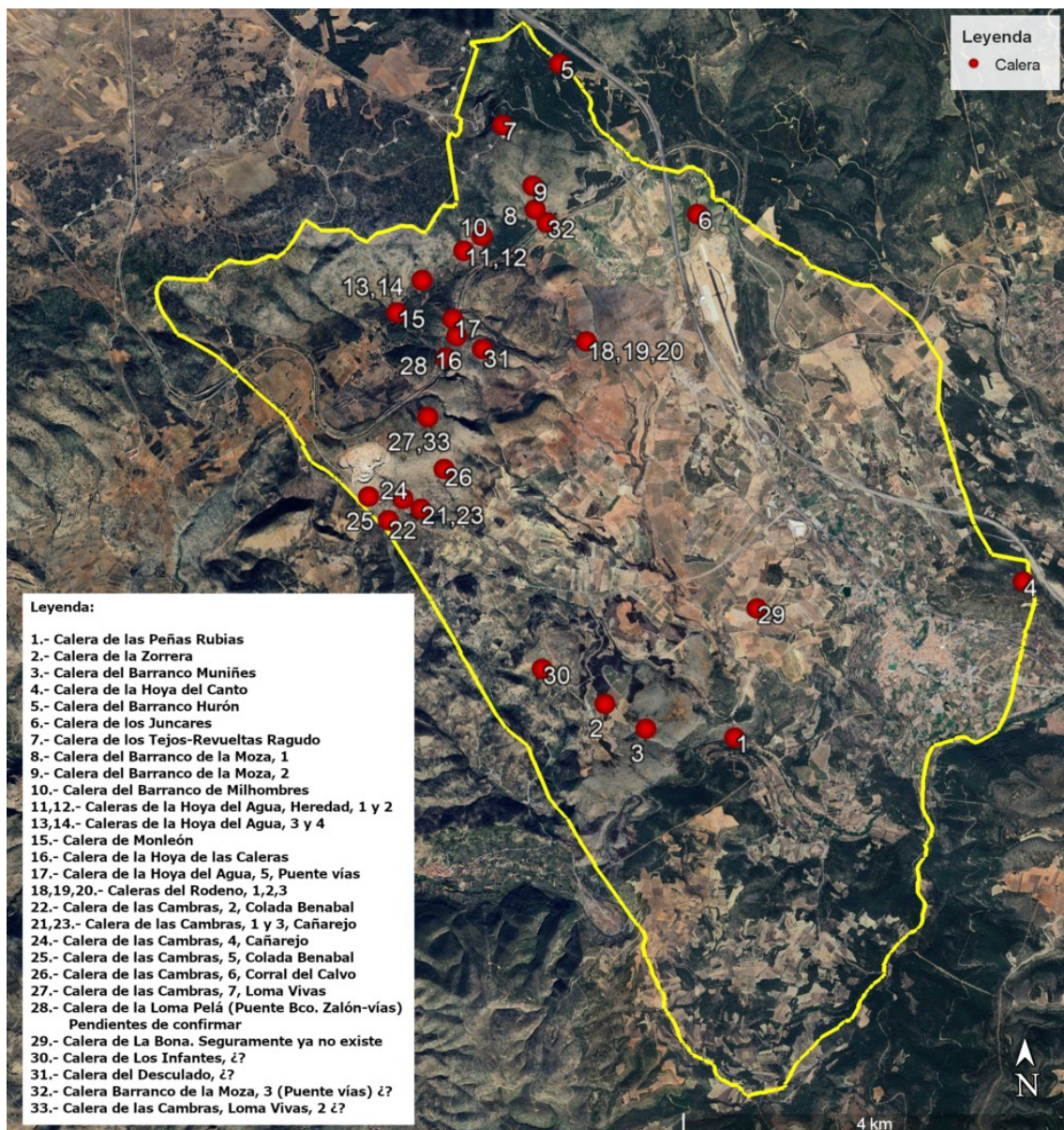

Fig 2. Plano de situación de las caleras localizadas hasta ahora en el término municipal de Viver.

Este elevado número de "caleras", que, como se ve, funcionaron repartidas en diversas zonas de nuestro término municipal, nos dio pie a realizar un trabajo de investigación y divulgación de la existencia de este peculiar elemento. Y como además resulta bastante curioso que son casi desconocidas e ignoradas entre los vecinos de Viver, aun nos motiva más a realizar esta específica y detallada entrega.

Una pregunta recurrente es el por qué de este elevado número de caleras en Viver. La respuesta, entendemos, que es la abundancia y facilidad de extraer la materia prima, es decir, la roca caliza con gran parte de carbonato cálcico ( $\text{CO}_3\text{Ca}$ ), composición fundamental para la obtención de cal. Esta circunstancia geológica se da en gran parte del término de Viver, fundamentalmente en los Montes de Ragudo y también en otras zonas como los montes en el margen izquierdo del río, las Peñas Rubias, o la Zorrera y Sabinar en el curso del Barranco de Muniñes, así como en San Roque, terrenos todos de gran composición caliza. También tienen todas las zonas referidas facilidad al acceso de la leña, el otro material evidentemente necesario para el funcionamiento del horno.

## **2.- ESTRUCTURA Y FUNCIONAMIENTO.**

Como características generales, estos hornos de cal eran construcciones circulares o cónicas invertidas, con paredes de piedra en seco a dos caras con un muro interior y otro exterior, próximo al metro de ancho, rellenos con tierra y piedras en medio como aislante; de una altura que oscilaba entre 2,00 y 3,00 metros, y un diámetro de entre 1,50 y 2,50 metros, situadas en terrenos de faldas con pendiente. Generalmente no resultaban excesivamente altas para facilitar el trabajo, pero aprovechaban el desnivel del terreno, enrasando en la parte superior, y ahondando el agujero que hiciera falta en el terreno inferior.

El interior del horno se solía lucir con arcilla o pasta arcillosa para también evitar la calcinación del muro. La parte baja constituía la boca del horno por donde se metía la leña. A continuación se creaba en las paredes una repisa sobre la que se iba constituyendo una bóveda con la piedra caliza a calcinar, hasta llegar a lo alto de la construcción, y se remataba normalmente con una capa de piedras más pequeñas, que servían para conservar el calor. La cocción duraba aproximadamente cuatro o cinco días con sus noches, con fuego constante (sobre  $700^\circ/1000^\circ$ ). Y una vez apagado el fuego había que dejarlas enfriar durante otros tres o cuatro días, para poderlas sacar y transportar para su reparto según la utilización. Ese calor del horno sobre la piedra caliza motiva la reacción química liberadora del dióxido carbono  $-\text{CO}_2-$ , transformando el carbonato cálcico  $-\text{CO}_3\text{Ca}-$  en cal viva (óxido de calcio,  $\text{CaO}$ ). Esta cal viva se puede "apagar" añadiendo agua y formar así hidróxido de calcio,  $\text{Ca}(\text{HO})_2$ , lo que resulta una pasta blanca menos agresiva para su manejo.

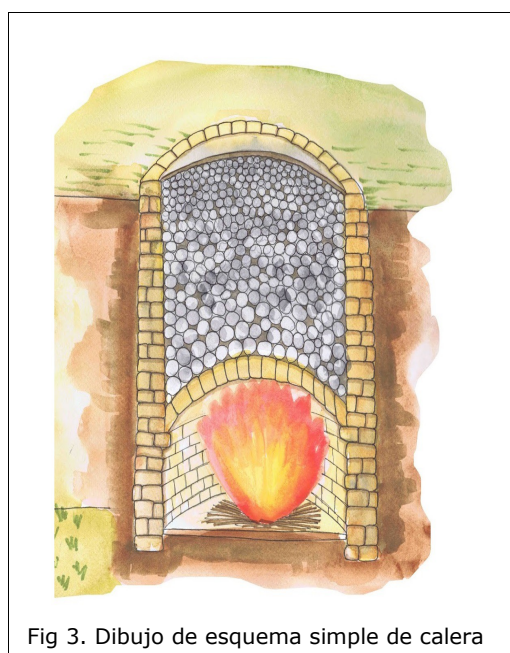

La mayoría de los hornos tenían cerca las canteras de las que se abastecían, y en cuanto a la leña usada como combustible solía ser monte bajo como aliagas, romeros, coscojas, lentisco y ramas cortadas de las partes bajas de los árboles, pinos, robles o encinas, con el objeto de que proporcionaran mucha llama para calentar bien todo el horno hasta arriba, y que produjeran poca ceniza para mantener la "olla" o parte baja del horno lo más despejada posible para la continua combustión.

Además también solían tener próxima una pequeña caseta o refugio donde guarecerse el calero durante el trabajo de la noche. En algunas partes de la Comunidad Valenciana se conoce esta caseta de refugio como "cachirulo".

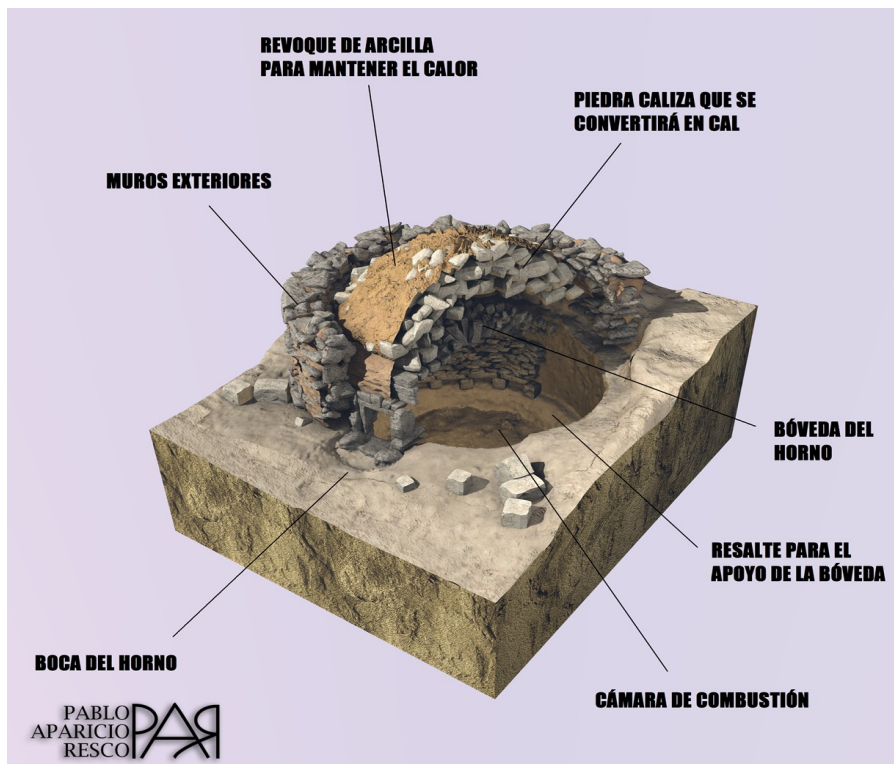

Fig 4. Infografía de estructura de calera, sección.

### **3.- USOS DE LA CAL.**

En general, la cal en ambas versiones, viva y apagada, ha sido desde la antigüedad, y hasta la actualidad también con nuevas técnicas de fabricación y mejora, utilizada en numerosos aspectos y procesos. Ya en la época romana la cal era ya muy utilizada y su obtención era bien conocida, de tal manera que Marco Porcio Catón (234- 145 a. de C.) en su obra "*De agricola*" explica con todo detalle cómo debe ser un horno de cal. Esta técnica no varió mucho a lo largo de los siglos, ya que los hornos de los que ahora encontramos sus restos son prácticamente idénticos a los descritos hace más de 2.200 años.

Entre los usos y procesos podríamos destacar varios ejemplos: En la construcción como elemento de unión, mezclada con arena, produciendo un mortero más flexible, adherente, con mayor plasticidad, durabilidad, con mejor finalización y acabado que puede no requerir posterior enlucimiento y pintura, además de proteger de la humedad. En decoración con la técnica del "estuco" ornamental para adornar y resaltar paredes y techos. Destacar sobre esto desde los citados romanos hasta la Edad Media, con sus célebres edificios civiles así como iglesias y catedrales, tanto su construcción como frescos y adornos, que perduran hasta nuestros días, a diferencia del cemento actual, que tiene una duración técnicamente estimada en torno a los 100 o 150 años.

También fue y es un antiséptico y desinfectante eficaz usado para encalar las paredes exteriores, interiores y techos de casas, cuadras, fosas sépticas, incluso para enterrar cadáveres causados por epidemias, guerras o algunas otras causas; así como para desinfectar el agua de los aljibes y pozos. Igualmente en la agricultura para conseguir un secado del exceso de humedad en el suelo, como fertilizante, fitosanitario y para equilibrar los suelos ácidos subiendo su pH, estabilizando los suelos arcillosos. Además de en distintas y variadas causas más, que a día de hoy se están extendiendo.

Para quien le interesa ampliar información sobre este tema de la cal y los hornos artesanos de su fabricación, se pueden encontrar numerosos textos, blogs y páginas web existentes,

algunos de los cuales hemos consultado, que se relacionan en el apartado de Bibliografía al final de este documento.

#### **4.- LAS CALERAS EN VIVER (Descripción, ubicación y otros datos).**

Tras estas notas generales sobre las caleras, su estructura, funcionamiento y otros interesantes detalles, nos referiremos ahora ya más concretamente a nuestras caleras situadas en Viver, las cuales creemos que funcionaron desde muy antiguamente, si bien su número debió crecer a partir del siglo XVIII y, especialmente durante el XIX y primera parte del XX (como veremos, hay una calera ya citada en documentos de 1568 y 1750) hasta finales de la década de los 60 del s. XX, momento en el que llegó el afianzamiento de la industrialización, la utilización masiva del cemento como material de construcción, primando la rapidez del fraguado y con ello el mayor beneficio económico lo que motivó que, como en tantos otros lugares, Viver y su Comarca sufriera una importante despoblación, emigrando en busca de trabajo a grandes ciudades como Valencia y Barcelona, incluso al extranjero, donde había mayor demanda de mano de obra en la industria moderna y expansión de la economía.

De estas 32 caleras de las que hemos localizado sus restos, hacemos a continuación una pequeña reseña individualizada de cada una de ellas. Su número de referencia será el mismo con el que se han señalado en el mapa del inicio de este trabajo:

##### **1.- Calera de las Peñas Rubias.**

Está situada en la partida del mismo nombre, en la Parcela 130 del Polígono 47, con titularidad pública a favor del Ayuntamiento de Viver. Sus medidas aproximadas a día de hoy son: 2,50 metros de diámetro en zonas medias; 2,40 metros de altura máxima del muro. El suelo se cubre de tierra, piedras, vegetación y un pino que dificulta su acceso, siendo el estado general de los muros aceptable, con una anchura de 0,90 metros). La boca del horno es de unos 0,50 metros, y una posición de 175º S. Está a los pies de las Peñas Rubias, cerca ya del Río, muy próxima en dirección NW de la intersección de dos sendas, la que viene bordeando el río Palancia cruzando los barrancos de los Vallejos, y la que baja de las Peñas Rubias al Río. Dichas sendas son también la forma de acceso a la calera, y se reflejan en las Rutas de Senderismo del Ayuntamiento de Viver RV-4 de Viver a Teresa y RV18 Trail Molinos 13K, respectivamente, (<https://www.viveviver.es/senderismo/c/0>).

Coordenadas: UTM: 30 S 700184 4423617 Geográficas: N39.93901 W0.65702

Altitud: 816 msnm



Fotografía de Juan Sánchez Priego e Isabella Oltra Carrió

##### **2.- Calera de la Zorrera.**

Está situada en la partida del mismo nombre, en su parte también conocida como Hoya de Jérica, en la Parcela 66 del Polígono 28, con titularidad pública a favor del Ayuntamiento de

Viver. Sus medidas aproximadas son: 2,10 metros de diámetro en zonas medias; 1,32 metros de altura máxima del muro. Se pueden ver apenas un par de piedras de la repisa inicial de la bóveda, y el suelo hasta esa altura está cubierto de tierra, alguna piedra y vegetación. El estado general de los muros no es muy bueno, con una anchura de 0,80 metros, que en su parte más alta está a ras de suelo del camino. La boca del horno es de unos 0,60 metros, y una orientación de 210° SW. Está en un ribazo que da a un bancal cultivado de almendros de propiedad privada. Tiene fácil acceso desde la Carretera de Teresa CV-235, cogiendo el primer camino que sale a la izquierda, una vez rebasado el Alto de la Zorrera en dirección Teresa, recorriendo unos 300 metros escasos de dicho camino.

Coordenadas: UTM: 30 S 701944 4421147 Geográficas: N39.91636 W0.63720

Altitud: 693 msnm



### 3.- Calera en Barranco Muniñes.

Está situada en la partida del Sabinar, en la Parcela 66 del Polígono 28, con titularidad pública a favor del Ayuntamiento de Viver. Sus medidas aproximadas a día de hoy son: 2,20 metros de diámetro; 1,80 metros de altura máxima del muro. El suelo se encuentra bastante cubierto de tierra y piedras caídas de los muros, con algo de vegetación, siendo el estado de los muros regular, con una anchura de 0,66 metros. La boca del horno es de unos 0,60 metros, y una posición de 170° S. Está en la ladera sur del alto del Sabinar, a la altura de la confluencia de las cabeceras del Barranco Muniñes. Su acceso, desde el Alto de la Zorrera, en el desvío a la izquierda del Alto del Sabinar de la Carretera de Teresa Cv-235 hasta que se acaba el Camino, y a partir de ahí, se hace bastante complicado pues no existe senda. Hay que ir cruzando todo el terreno de "clapiza" del Sabinar, empeorado ahora también con restos de árboles quemados y caídos tras el incendio de 2022 y la regeneración vegetal, hacia la ladera Sur, más o menos de forma paralela a la cabecera izquierda del Barranco.

Coordenadas: UTM: 30 S 702380 4420888 Geográficas: N39.91393 W0.63218

Altitud: 635 msnm



#### 4.- Calera en Hoya del Canto.

Está situada en la partida de la Hoya del Canto, en la Parcela 31 del Polígono 14, de titularidad privada. Sus medidas aproximadas a día de hoy son: 1,50 metros de diámetro; 1,20 metros de altura máxima del muro. El suelo se encuentra bastante colmatado de tierra y piedras, con algo de vegetación y un pino crecido dentro, estando los muros degenerados, con una anchura de 0,60 metros, y en parte compuestos por una pared natural y otra de bancal. La boca del horno es de unos 0,70 metros, y una posición de 10º N. Está en la ladera nororiental del monte de San Roque, en la vaguada que se conforma entre dicho monte, y los conocidos como Moragas y el Canto, llegando hasta la actual autovía A-23 y muy próxima a los términos de Jérica y Benafer. Se accede desde el Camino asfaltado de San Roque o de la Fuensanta, y bajando por toda la Hoya del Canto, donde el camino ha desaparecido, existiendo únicamente trazas de senda, con espesa vegetación, que dificultan bastante su localización.

Coordenadas: UTM: 30 S 706379 4422536 Geográficas: N39.92779 W0.58491

Altitud: 575 msnm



Como dato importante queremos resaltar la **antigüedad** de esta calera, pues creemos que probablemente sea la que aparece citada en sendos documentos de 1568 y 1750. La primera referencia en los "*Capítulos y Concordias entre las villas de Viver y Jérica*" firmado en la fecha de 3 de febrero de **1568** por las dos citadas villas y el Monasterio de San Miguel de los Reyes como Señor de la Villa de Viver, en su Acuerdo II, donde se establece una segunda delimitación del término de Viver, ("*... Y del dicho mojón de Magallán, responde recta línea a la cumbre del monte de San Roque, de la parte hacia Benafer, y baje a la calera que está en el barranco de la Hoya el Canto, y de la calera, el barranco arriba, quedando todas las heredades en término de Viver...* "). Y la otra referencia donde se nombra cierta "*calera de la Peregrina*", que seguramente fuera la misma, concretamente aparece en un "*informe de delimitación del término de la villa de Viver*" con fecha 10 de abril de **1750**, que consta en el Archivo del Reino de Valencia, según la Tesis de D. Francesc Torres Faus, donde dice ("*... principia desde el Puente del Pontón que divide el término de esta jurisdicción y el de la de Xérica, siguiendo al collado de Benafer, oya arriba del Canto hasta la calera de la Peregrina, en donde concluye el término de Xérica y principia el de Benáfer...*").

#### 5.- Calera del Barranco Hurón.

Está situada en la partida del mismo nombre y en el margen izquierdo del propio barranco, muy próximo al límite con el término de Benafer, en la Parcela 20 del Polígono 3, con titularidad pública a favor del Ayuntamiento de Viver. Sus medidas aproximadas a día de hoy son: 3,25 metros de diámetro en zona media; 1,80 metros en la altura máxima del muro, desde la repisa que se aprecia en parte norte, en la que se encuentra en mejor estado el muro, con una anchura de unos 0,70 metros. A nivel de la repisa el suelo se encuentra totalmente colmatado. La parte sur del muro está muy destruida. Parece adivinarse la boca del horno de unos 0,70 metros, y una posición de 160º SE. Se puede acceder siguiendo el cauce del propio Barranco (Ruta de Senderismo del Ayuntamiento de Viver RV-9 Barrancos Hurón y de la Moza, <https://www.viveviver.es/senderismo/c/0> ), y también desde la Carretera de Pina CV-209,

cogiendo a la derecha un camino que vadea el barranco, junto a los restos de un puente del que solo quedan los pilares; o bien desde el otro lado del barranco por el Camino de Masadas Blancas a Bielsa Cv-2091, cogiendo antes de cruzar la autovía A-23, el que la bordea en dirección norte, hasta poco antes de su final coger el camino de la izquierda.

Coordenadas: UTM: 30 S 701304 4427932 Geográficas: N39.97759 W0.64259

Altitud: 849 msnm



#### **6.- Calera de los Juncares.**

Está situada en la partida del mismo nombre, en la Parcela 107 del Polígono 6, con titularidad privada a favor de la Fundación Amb. Huerta CV (Aeródromo). Sus medidas aproximadas a día de hoy son: 2,60 metros de diámetro en zona media; de 0,50 a 1,20 metros en distintas alturas de muro. En bastante mal estado los muros, casi a ras de suelo monte, con una anchura cercana a los 90 centímetros. El suelo de la calera está muy tapado con restos de tierra, piedras, y también vegetación. Tampoco se aprecia la boca del horno. Se puede acceder desde la carretera de Benafer CV-211, nada más pasar la puerta del Aeródromo, coger el primer camino a la izquierda que baja a los Juncares y en el otro ramal de la izquierda subir hacia el Campanar unos 150 metros. La calera se halla junto al camino.

Coordenadas: UTM: 30 S 702795 4426378 Geográficas: N39.96325 W0.62562

Altitud: 772 msnm

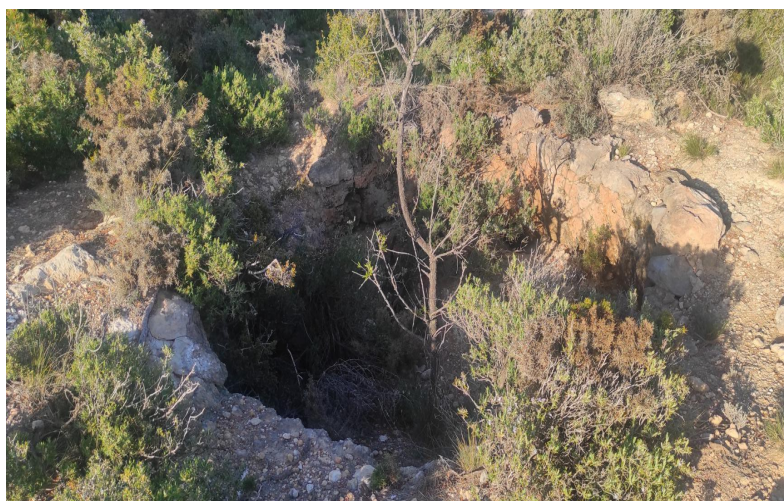

#### **7.- Calera de los Tejos.**

Está situada en la partida de las Revueltas de Ragudo, próxima a la Tejada de los Montes de Ragudo, en la Parcela 3 del Polígono 2, con titularidad pública a favor del Ayuntamiento de Viver. Sus medidas aproximadas a día de hoy son: E-W-3,30 metros, y N-S-2,60 metros, de

diámetro; 1,30 metros en la altura máxima apreciada del muro. El suelo se encuentra totalmente relleno y su estado general es bastante malo. La boca del horno de unos 0,50 metros y una posición de 290° NW. Se puede acceder siguiendo la senda que sube de la Carretera N-234 en las Revueltas de Ragudo a la altura de la Masía del Colacero, hasta los Altos de Ragudo, hallándose la calera a la izquierda, unos metros antes de llegar al alto, al molino más oriental. Dicha senda forma parte de la Ruta de Senderismo del Ayuntamiento de Viver RV-9 Barrancos Hurón y la Moza (<https://www.viveviver.es/senderismo/c/0>).  
Coordenadas: UTM: 30 S 700704 4427253 Geográficas: N39.97162 W0.64982  
Altitud: 970 msnm



### 8.- Calera del Barranco de la Moza, 1, (Baja).

Está situada en la partida del mismo nombre, en la Parcela 3 del Polígono 2, en el cauce del propio barranco, en la parte más próxima a las vías, con titularidad pública a favor del Ayuntamiento de Viver. Sus medidas aproximadas a día de hoy son: 3,30 metros de diámetro en zonas medias; 2,00 metros de altura máxima del muro. El suelo se encuentra cubierto de tierra y alguna piedra, siendo aceptable el estado general de los muros, con una anchura sobre los 0,90 metros. La boca del horno es de unos 0,60 metros, y una posición de 0° N. En sus alrededores existen numerosos restos de casetas de guarnición y descanso, de la Guerra Civil. Se puede acceder desde la Vía Verde, bajando en el puente que lo cruza, al propio cauce del barranco y subiendo cauce arriba unos pocos metros hasta verla en su margen derecho junto a la senda. Al igual que la anterior, dicha senda forma parte de la Ruta de Senderismo del Ayuntamiento de Viver RV-9 Barrancos Hurón y la Moza (<https://www.viveviver.es/senderismo/c/0>).  
Coordenadas: UTM: 30 S 701075 4426379 Geográficas: N39.96367 W0.64574  
Altitud: 831 msnm



Calera en Barranco de la Moza, 1 (izq), y Ruta específica de Caleras, con detención y explicación en la misma (dcha)

### 9.- Calera del Barranco de la Moza, 2, (Alta).

Está situada en la partida del mismo nombre, en la Parcela 3 del Polígono 2, en el cauce del propio barranco, en la parte más próxima a los A ltos de Ragudo, con titularidad pública a favor del Ayuntamiento de Viver. Sus medidas aproximadas a día de hoy son: 3,20 metros de diámetro en zonas medias; 1,80 metros de altura máxima del muro. El suelo se encuentra tapado y con numerosas piedras caídas, siendo menos aceptable el estado general de los muros, con una anchura sobre los 0,90 metros. La boca del horno es de unos 0,50 metros, y una posición de 220º SW. Al igual que la anterior, se puede acceder desde la Vía Verde, bajando en el puente que lo cruza, al propio cauce del barranco y subiendo cauce arriba unos pocos metros más arriba que la anterior hasta verla en su margen izquierdo junto a la senda. También se puede hacer en sentido contrario, y como se ha dicho en la anterior forma parte de la Ruta de Senderismo del Ayuntamiento de Viver RV-9 Barrancos Hurón y la Moza (<https://www.viveviver.es/senderismo/c/0>).  
Coordenadas: UTM: 30 S 701042 4426627 Geográficas: N39.96591 W0.64606  
Altitud: 869 msnm



### 10.- Calera del Barranco de Milhombres.

Está situada en la partida del mismo nombre, en la Parcela 13 del Polígono 1, con titularidad pública a favor del Ayuntamiento de Viver. Sus medidas aproximadas a día de hoy son: 1,60 metros de diámetro; 0,85 metros de altura máxima del muro. El suelo se encuentra bastante relleno de tierra y bastante vegetación, siendo los muros que quedan a la vista muy pequeños en altura, aunque en buen estado, con una anchura de 1,20 metros. La boca del horno está destruida y donde estuvo, ahora hay una anchura de de unos 1,20 metros, con una orientación de 180º S. Está en la ladera de los Montes de Ragudo, en el cauce alto del Barranco de Milhombres, en lo que también se conoce como la Hoya de los Allatones. Su acceso puede ser desde el Camino de Monleón o desde la Vía Verde, en ambos casos ascendiendo con dificultad debido, además de la subida pronunciada, a los numerosos pinos caídos con el temporal "Filomena" en 2021, el incendio de 2022, y la abundante vegetación posterior.  
Coordenadas: UTM: 30 S 700511 4426081 Geográficas: N39.96112 W0.65243  
Altitud: 919 msnm



### **11.- Calera de la Hoya del Agua, 1, Heredad, Abajo.**

Está situada en la partida de los Montes de Ragudo, próxima al barranco de la Hoya del Agua, y a la conocida como "Heredad", en la Parcela 9 del Polígono 1, con titularidad indeterminada por estar en Investigación de Catastro. Sus medidas aproximadas a día de hoy son: 2,35 metros de diámetro; 2,15 metros de altura en su parte máxima del muro. El suelo contiene muchas piedras caídas de los muros y algo de vegetación, teniendo dichos muros 0,90 metros de anchura y, curiosamente, con una pared adosada a modo de rehabilitación, un buen estado general. La boca del horno está parcialmente destruida, y su hueco actual tiene una anchura de 1,40 metros, con una orientación de 160° S. Está en la mencionada ladera de los Montes de Ragudo, en su parte media hacia el este del citado Barranco de la Hoya del Agua. Su acceso desde el Camino de Monleón no es muy dificultoso ni con un excesivo desnivel, pero en el estado actual se complica un poco por los numerosos pinos caídos con los ya nombrados temporal "Filomena" e incendio de 2022, así como la abundante vegetación posterior. Coordenadas: UTM: 30 S 700242 4425801 Geográficas: N39.95866 W0.65567 Altitud: 893 msnm



### **12.- Calera de la Hoya del Agua, 2, Heredad, Alta.**

Está situada en la partida de los Montes de Ragudo, entre los Barrancos de Milhombres y de la Hoya del Agua, próxima a la conocida como "Heredad" y cercana a la anterior aunque un poco más alta y hacia el Este. Es la Parcela 3 del Polígono 1, con titularidad privada. Sus medidas aproximadas a día de hoy son: 3,00 metros de diámetro; 1,90 metros de altura en su parte máxima del muro. El suelo está muy colmatado, con muchas piedra desprendida de los muros y vegetación, incluido un pino, con dichos muros bastante rotos y 1,00 metro de anchura. La boca del horno que se ve tiene una anchura de 0,40 metros, con una orientación de 200° S. Está en la ladera de los Montes de Ragudo, en su parte media-alta, bajo unos peñascos al este de una característica Cueva de "dos pisos" conocida como la Cueva del Garzo. Su acceso puede ser ascendiendo desde el Camino de Monleón, siendo más complicado que la anterior, con más desnivel, y en el mismo estado del terreno con muchos pinos caídos, ramas de los mismos y abundante vegetación, por los motivos indicados. Coordenadas: UTM: 30 S 700323 4425917 Geográficas: N39.95969 W0.65468 Altitud: 922 msnm



### **13.- Calera de la Hoya del Agua, 3.**

Está situada en la partida de los Montes de Ragudo, en el centro del propio cauce del barranco de la Hoya del Agua, en la Parcela 13 del Polígono 1, con titularidad pública a favor del Ayuntamiento de Viver. Sus medidas aproximadas a día de hoy son: 3,40 metros de diámetro; 1,60 metros de altura en su parte máxima del muro. El suelo tiene bastante relleno de tierra, además de piedras, vegetación, y un pino quemado caído encima. Dichos muros son de 1,10 metros de anchura y se encuentran deteriorados. La boca del horno tiene una anchura de 1,00 metro, con una orientación de 140° SE. Está en la parte media de la ladera de los Montes de Ragudo, entre el Alto y el Camino de Monleón desde el que tiene su acceso, en el centro del lecho del barranco. Llegar no es muy dificultoso ni con un excesivo desnivel, pero en el estado actual se complica un poco, como las anteriores, por los numerosos pinos quemados, caídos y la abundante vegetación.

Coordenadas: UTM: 30 S 699974 4425689 Geográficas: N39.95772 W0.65884

Altitud: 893 msnm



La anterior calera número 13 y la posterior numero 14 tienen bastante próximas dos pequeñas cuevas conocidas como Cueva de los Puercos y Cueva Cacha, que seguramente pudieron hacer las veces de caseta refugio del calero.

### **14.- Calera de la Hoya del Agua, 4.**

Está situada en la partida de los Montes de Ragudo, en la Parcela 3 del Polígono 1, con titularidad pública a favor del Ayuntamiento de Viver, algo más alta y hacia el Noroeste que la

número 13 anterior. Sus medidas aproximadas a día de hoy son: 3,00 metros de diámetro; 2,20 metros de altura en su parte máxima del muro. El suelo está muy relleno de tierra y maleza, con dos troncos de pinos quemados caídos sobre la misma, que casi imposibilitan el acceso a su interior. Los muros están en regular estado, con 0,80 metros de anchura. La que parece ser su boca del horno tiene una anchura de 0,60 metros, con una orientación de 30° NE. Se sitúa como ya hemos comentado, en la ladera de los Montes de Ragudo, en su parte media-alta, y su acceso puede ser ascendiendo desde el Camino de Monleón, más complicado que la anterior, con más desnivel, y el estado del terreno con muchos pinos caídos, también ramas de los mismos y abundante vegetación postincendio.

Coordenadas: UTM: 30 S 699894 4425598 Geográficas: N39.95692 W0.65980

Altitud: 907 msnm



### **15.- Calera de Monleón.**

Está situada en la partida Cascajar, dentro de los Montes de Ragudo, en la vaguada inicial de la hoya que se conoce como el barranco del Cascajar, que luego será el Barranco de Zalón, en la Parcela 13 del Polígono 1, con titularidad pública a favor del Ayuntamiento de Viver. Sus medidas aproximadas a día de hoy son: 1,70 metros de diámetro; 2,50 metros de altura en su parte máxima del muro. El suelo está muy colmatado de tierra y piedras. Dichos muros son de 1,20 metros de anchura y se encuentran por una de sus partes muy desmoronados. La boca del horno no se aprecia con seguridad, si bien podría ser una abertura de 0,50 metros con una orientación de 150° SE. Se encuentra bastante cerca del Camino de Monleón, desde el que se accede con cierta facilidad.

Coordenadas: UTM: 30 S 699638 4425252 Geográficas: N39.95386 W0.66290

Altitud: 887 msnm



### **16.- Calera de la Hoya de las Caleras.**

Está situada en la partida Hoya de las Caleras, en la Parcela 6 del Polígono 38, con titularidad pública a favor del Ayuntamiento de Viver. Sus medidas aproximadas a día de hoy son: 3,40 metros de diámetro; 1,20 metros de altura en su parte máxima del muro, que tiene una anchura de 0,85 metros, muy desigual y bastante derruido a mitad de altura. El suelo está muy colmatado y con muchas piedras caídas de los muros. La boca del horno se intuye que riesgo a errar con una obertura de 0,60 metros y una orientación de 180° SE; aunque tampoco sería descabellado pensar que fuese otra obertura que por el desmoronamiento de piedras, se hubiera ubicado en la parte opuesta con una orientación de 180° S. Se encuentra bastante cerca de las vías Verde y de Renfe en el Paso inferior de la Colada de Monleón, teniendo su acceso con toda facilidad cruzando dicho paso desde la Vía Verde. Como curiosidad, junto a esta calera se encuentra una cantera importante de extracción de piedra caliza, cuyos restos son enormemente visibles, que suministraba de materia prima a ésta y otras caleras próximas, y no tanto, del término de Viver. Debido a esta circunstancia y también al topónimo en sí, es muy posible que además de ésta hubieran otras en sus alrededores, que no hemos podido constatar ni verificar, pero hemos hallado algunos indicios de sus posibles localizaciones. También hay que añadir que muy próxima a la calera -casi pegada a las vías del tren- se ubican los restos de la caseta de refugio para los caleros, o "cachirulo".

Coordenadas: UTM: 30 S 700273 4425019 Geográficas: N39.95162 W0.65555

Altitud: 846 msnm



Calera



Cantera en Hoya Caleras

### **17.- Calera de la Hoya del Agua, 5, Puente Vías.**

Está situada en la partida del Rodeno, en la Parcela 9002 del Polígono 35, con titularidad pública del Estado a favor de Vía Verde Ojos Negros. Sus medidas aproximadas a día de hoy son: 2,50 metros de diámetro; 1,85 metros de altura en su parte máxima del muro, que tiene una anchura de 1,00 metro en estado aceptable. El suelo está muy tapado y no se ve pues hay piedras y mucha vegetación, especialmente un gran zarzal y un pino en la boca que dificultan tremendamente su acceso. La boca del horno actualmente tiene una medida de 1,25 metros y una orientación de 330º NW. Se encuentra pegada a la Vía Verde en la parte alta del inicio del puente sobre el barranco de la Hoya del Agua, y entre ambas vías, la Verde y la de Renfe. Evidentemente se llega con máxima facilidad desde la propia Vía Verde.

Coordenadas: UTM: 30 S 700228 4425199 Geográficas: N39.95325 W0.65602

Altitud: 870 msnm

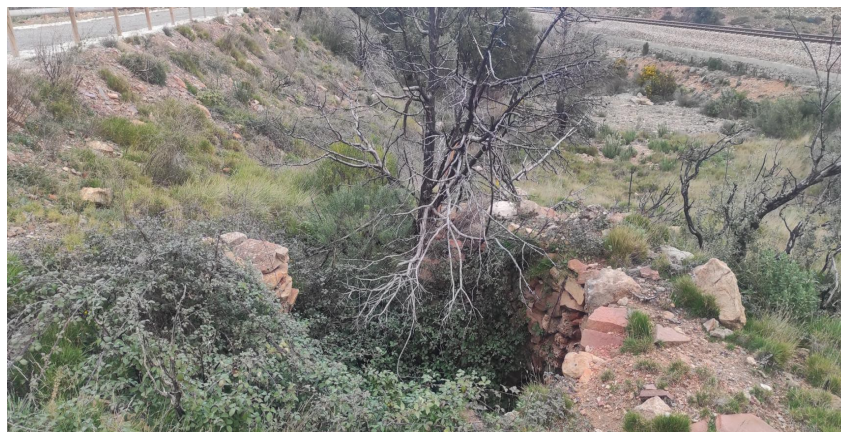

### **Conjunto de las Caleras del Rodeno.**

Los restos de las tres caleras del Rodeno que describiremos a continuación bajo los números 18, 19 y 20, junto con la caseta del calero que se halla junto a ellas, forman el conjunto de caleras más importante de todas las existente en el término municipal de Viver.

Están todos los elementos situados en la partida del Rodeno, en la Parcela 222 del Polígono 39, de titularidad privada. El acceso a este conjunto resulta muy fácil y sencillo, pudiendo llegar hasta incluso en coche, aunque no es necesario ni conveniente. Saliendo desde la Masada del Sordo - Ragudo-, en el cruce se coge el Camino asfaltado de la izquierda que va de Ragudo a Morredondo o Torás, y antes de cruzar el Barranco de la Hoya del Agua que este camino vadea, coger otro camino a la derecha, sin asfaltar, donde también hay sitio para dejar el coche. A unos 350 metros de transcurrir por este camino, las caleras son fácilmente visibles por su parte superior a ras del camino y a su izquierda.



Conjunto de caleras del Rodeno. Febrero 2025

Concurren en estas caleras diversas circunstancias que hacen que sean las más interesantes, como tener un estado de conservación muy bueno al menos dos de ellas, el mejor de todas las encontradas que desarrollamos en este trabajo. Son las últimas que se utilizaron en Viver allá por los inicios de la década de los 60 del pasado siglo XX, de hecho una de ellas, la número 19-2 todavía se encuentra llena con las piedras calcinadas de la última hornada sin sacar. En ellas trabajó el último calero que nos queda, José Macián Salla, que nació y vivió en Ragudo hasta que en dicha época tuvo que emigrar dejando su tierra, su casa y su trabajo, concretamente a Villarreal donde se instaló hasta el día de hoy, aunque conserva casa en Ragudo donde pasa temporadas junto a su familia. Existen unas pocas herramientas de trabajo utilizadas en estas últimas caleras. Su acceso es el más fácil y cómodo de todas las catalogadas. Son, por tanto, las que mejor pueden acercarnos a ver y comprender como eran estos hornos y su funcionamiento. Por esas razones, y aunque se hallan en una parcela de propiedad privada, se encuentran debidamente protegidas en el PGOU, y además, en este momento, se está elaborando y tramitando un proyecto de Rehabilitación y Divulgación de este "Conjunto de Caleras del Rodeno" por parte del Ayuntamiento de Viver y su arqueólogo municipal Manuel Molina Garel.

Hemos tenido la gran suerte de que el mencionado José Macián accediera a grabar un vídeo el pasado mes de agosto de 2024, en el que contestaba a todas las preguntas que se le formulaban (conservando en general una extraordinaria memoria, relatando el funcionamiento y características de este trabajo de la cal, así como alguna otra cuestión muy interesante.



José Macián Salla, Agosto 2024. Último calero de Viver.

Como muestra muy interesante aportamos una transcripción extractada por Eva Segura, encargada de la Oficina de Turismo del Ayuntamiento de Viver, de las manifestaciones efectuadas por José, nuestro calero colaborador, en el mencionado vídeo:

*"En Ragudo hay 3 caleras de tamaño considerable. Una vacía, otra llena de cal y la tercera desaparecida.*

*Ejerció el oficio entre los años 55 y 60 aproximadamente.*

*Para hacer la cal, primero se cargaba la calera con piedras de cal. Esta carga se hacía en forma de bóveda. Primero se colocaban las piedras de cal como haciendo una nueva pared pegada a la de la propia calera y llegada una altura, se iba cerrando en forma de bóveda con piedras de cal. Se cerraba completamente por arriba. El hueco de la bóveda era para meter la leña que serviría para calcinar las piedras.*

*En las caleras del Rodeno trabajaban unas 5 personas que desempeñaban los trabajos propios del oficio: extraer la roca barrenando; cargar la piedra caliza en la calera, hacer leña para la calcinación; mantener el fuego hasta el final del proceso; extraer la piedra una vez calcinada y cargarla en los camiones.*

*La piedra se extraía de la "Alcantarilla Cornelio". Para ello se hacían agujeros con una barrena y maza.*

*También se usaba dinamita, que era controlada por la Guardia Civil. Los caleros comunicaban aquello que querían dinamitar y la cantidad de dinamita que necesitaban, y la*

*Guardia Civil se la proporcionaba y controlaba que efectivamente se usase para ese fin, pero los que la manipulaban eran los propios caleros.  
Generalmente se construían como mínimo dos caleras próximas. Conforme se iba cociendo en una, se cargaba de piedras la otra.  
El proceso de calcinación duraba como mínimo una semana en la que había que ir abasteciendo de leña la calera, noche y día. Por eso, al lado de las caleras, se construía una caseta para el calero. La del Rodeno actualmente está en ruinas.  
Una vez calcinada, la cal se extraía de la calera y se cargaba en los camiones sin procesar, es decir, sin partir ni triturar. Parte de aquella cal iba para Valencia.  
De las caleras del Rodeno salían unos 4.000kg o 5.000kg por hornada.  
En el Rodeno ahora sólo quedan las caleras de Paco, antiguamente de Secundino, pero Macián recuerda que para la construcción de la escuela del Ragudo se construyó otra calera que funcionó poco tiempo.  
Hacia los años 60, el mercado empezó a demandar otros materiales de construcción. Esto llevó al abandono de las caleras y a la pérdida del oficio."*

### **18.- Calera del Rodeno, 1.**

Señalamos con el número 1, la calera que mirando desde enfrente, como se ve en la fotografía del Conjunto, encontramos a la izquierda de la caseta del calero, o sea, la primera de izquierda a derecha. Sus medidas aproximadas a día de hoy son: 2,50 metros de diámetro en el centro; 1,85 metros de altura en su parte máxima del muro, que se halla en buen estado de conservación, con una anchura de 0,90 metros. En su interior, vacío, es claramente visible la repisa de comienzo de la bóveda del horno, que sobresale del muro hacia el interior unos 0,25 metros, y está a una altura máxima de 0,50 metros del suelo actual, relleno con tierra, alguna piedra y una poca vegetación. La boca del horno tiene una medida de 0,60 metros y una orientación de 160° S.

Coordenadas: UTM: 30 S 701665 4425007 Geográficas: N39.95118 W0.63927  
Altitud: 725 msnm



Fotografía de Vicente Noguera Macián.

### **19.- Calera del Rodeno, 2.**

Señalamos con el número 2, la calera que mirando desde enfrente, como se ve en la foto del Conjunto, encontramos a la derecha de la caseta del calero, o sea, la primera de derecha a izquierda. Sus medidas aproximadas a día de hoy son: 3,30 metros de diámetro en la parte más alta, a ras del camino superior; su altura no es medible desde su interior, y por el exterior es equiparable a la anterior calera del Rodeno,1. La anchura y estado de los muros únicamente son visibles en su parte alta a ras de camino y en un corte vertical por el lado de la boca del horno. Por dichos sitios se aprecia una anchura aproximada del muro de 0,75 metros, y se supone también un buen estado de conservación. Curiosamente su interior se encuentra

totalmente lleno de las piedras calcinadas de la última hornada efectuada, que se quedó sin sacar, aunque algunas se han desprendido por el corte vertical existente en la parte de la boca del horno, que en la actualidad no se percibe, aunque se supone de medida y orientación similar a la anterior Calera 19-1, vacía, de este conjunto.

Coordenadas: UTM: 30 S 701681 4425016 Geográficas: N39.95125 W0.63907

Altitud: 725 msnm



### 20.- Calera del Rodeno, 3.

Hoy está totalmente desaparecida o derruida, sin poderse ver el lugar exacto donde se ubicaba, pues no quedan restos de la misma, aunque estaba a uno de los lados de la caseta o cachirulo, donde parece que pueden apreciarse lo que fueran sus restos. En cualquier caso, por las manifestaciones de José Macián, es seguro que existió y que se localizaba junto con las dos anteriores, dentro de lo que hemos denominado Conjunto del Rodeno.



Muestra de herramientas conservadas, usadas por José Macián en las Caleras del Rodeno. Ceditas por Vicente Noguera Macián

### 21. Calera de las Cambras, 1.

Está situada en la partida del Cañarejo (Morredondo), en la Parcela 1 del Polígono 33, con titularidad pública a favor del Ayuntamiento de Viver. Sus medidas aproximadas a día de hoy son: 2,20 metros de diámetro en zonas medias; 1,85 metros de altura máxima del muro. El suelo se encuentra relleno con tierra, algunas piedras y vegetación, siendo aceptable el estado general de los muros, con una anchura sobre los 0,95 metros. La boca del horno es de

unos 0,50 metros y una posición de 175° SE. Está un poco más alta que la calera nº 23, Calera de las Cambras 3, y se puede acceder subiendo desde dicha calera. Tiene junto a ella los restos de la caseta de refugio para los caleros, o "cachirulo".

Coordenadas: UTM: 30 S 699937 4423370 Geográficas: N39.93685 W0.65999

Altitud: 805 msnm



## **22. Calera de las Cambras, 2, (Cañada de Benabal).**

Está situada en la partida del Cañarejo (Morredondo), en la Parcela 37 del Polígono 32, con titularidad pública a favor del Ayuntamiento de Viver. Sus medidas aproximadas a día de hoy son: 2,05 metros de diámetro en zonas medias; 2,30 metros de altura máxima del muro. El suelo se encuentra cubierto de tierra y con algo de vegetación, siendo aceptable el estado general de los muros, con una anchura de 1,00 metro. La boca del horno es de unos 0,40 metros y una posición de 160° SE. Está en la ladera de la Loma Vivas, próxima a la Cañada de Benabal y al Camino asfaltado que sube a la cantera de cemento de Morredondo, y se puede acceder desde dicho camino.

Coordenadas: UTM: 30 S 699609 4423062 Geográficas: N39.93415 W0.66391

Altitud: 812 msnm



### 23. Calera de las Cambras, 3.

Está situada en la partida del Cañarejo (Morredondo), en la Parcela 8 del Polígono 33, con titularidad privada. Sus medidas aproximadas a día de hoy son: 2,00 metros de diámetro en zonas medias; 2,20 metros de altura máxima del muro. El suelo se encuentra cubierto de tierra y con vegetación, siendo aceptable el estado general de los muros, con una anchura sobre 0,90 metros La boca del horno es de unos 0,45 metros, y una posición de 200º S.



Calera y caseta refugio del calero. 2017

Pegada a la calera se ubican los restos de la caseta de refugio para el calero. Está en la hoya que constituye el barranco del Cañarejo, en su margen izquierdo, y se accede desde el Camino que va de la Fuente de Morredondo a Ragudo, subiendo por el barranco cuando cruza dicho Camino principal. Es elemento visitado y forma parte de la Ruta de Senderismo del Ayuntamiento de Viver RV-11 Las Cambras, <https://www.viveviver.es/senderismo/c/0>  
Coordenadas: UTM: 30 S 699949 4423190 Geográficas: N39.93523 W0.65989  
Altitud: 784 msnm



Calera y caseta refugio del calero. 2023

### 24. Calera de las Cambras, 4.

Está situada en la partida del Cañarejo (Morredondo), en la Parcela 1 del Polígono 33, con titularidad pública a favor del Ayuntamiento de Viver. Sus medidas aproximadas a día de hoy

son: 2,20 metros de diámetro en zonas medias; 2,10 metros de altura máxima del muro. El suelo se encuentra cubierto de tierra y alguna piedra, siendo aceptable el estado general de los muros, con una anchura sobre 0,95 metros. La boca del horno es de unos 0,35 metros, y una posición de 80° E. Está en el margen derecho del barranco del Cañarejo, y se accede fácilmente desde la Senda que constituye la Ruta de Senderismo del Ayuntamiento de Viver RV-11 Las Cambras, citada en la calera nº 23 anterior, encontrándose en relación a ella un poco más arriba.

Coordenadas: UTM: 30 S 699755 4423291 Geográficas: N39.93618 W0.66213

Altitud: 805 msnm



### **25. Calera de las Cambras, 5, (Cañada de Benabal).**

Está situada en la partida del Cañarejo (Morredondo), en la Parcela 37 del Polígono 32, con titularidad pública a favor del Ayuntamiento de Viver. Sus medidas aproximadas a día de hoy son: 2,75 metros de diámetro en zonas medias; 2,20 metros de altura máxima del muro. El suelo se encuentra cubierto de tierra, piedras y vegetación, estando deteriorados los muros, que tienen una anchura de unos 0,80 metros. La boca del horno es de 0,50 metros y una posición de 200° S. Está en la ladera de la Loma Vivas, próxima a la Cañada de Benabal y al Camino asfaltado que sube a la cantera de cemento de Morredondo, y se puede acceder desde dicho camino, también subiendo desde la calera nº 22 Calera de las Cambras 3, que se encuentra muy próxima, unos pocos metros más baja.

Coordenadas: UTM: 30 S 699392 4423308 Geográficas: N39.93642 W0.66638

Altitud: 847 msnm



### **26. Calera de las Cambras, 6, (Corral del Calvo).**

Está situada en la partida de Las Cambras (Morredondo), en la Parcela 2 del Polígono 36, con titularidad pública a favor del Ayuntamiento de Viver; junto a la Colada del Corral del Calvo próxima al Corral de este mismo nombre. Sus medidas aproximadas a día de hoy son: 2,20 metros de diámetro en zonas medias; 2,25 metros de altura máxima del muro. El suelo lo tapa tierra, alguna piedra y vegetación, siendo aceptable el estado general de los muros, con una anchura sobre los 1,10 metros. La boca del horno es de unos 0,60 metros y una posición de 148° SE. Se accede desde el Camino que sube del Corral del Calvo, por la Colada del mismo nombre, a orilla de la que se encuentra, prácticamente en mitad de la hoya o vaguada que baja desde la Loma Vivas.

Coordenadas: UTM: 30 S 700184 4423617 Geográficas: N39.93901 W0.65702

Altitud: 816 msnm



### **27. Calera de las Cambras, 7, (Loma Vivas).**

Está situada en la partida de Las Cambras (Loma Vivas), en la Parcela 2 del Polígono 36, con titularidad pública a favor del Ayuntamiento de Viver; en el llano próximo a la Colada del Corral del Calvo, a las vías del tren y al Barranco del Espino. Sus medidas aproximadas a día de hoy son: 3,30 metros de diámetro en zonas medias; 1,00 metro de altura máxima del muro. El suelo está muy colmatado de tierra y piedras, siendo deficiente el estado general de los muros, que se encuentran derruidos y a ras de suelo. La boca del horno tampoco se aprecia por su estado general. Se puede acceder desde la Vía Verde o de Monleón por la Colada del Corral del Calvo cruzando por debajo de las vías, y dirigiéndose a la parte alta y llana, y luego hacia la caída del barranco del Espino, en dirección este. También se puede acceder desde el Camino asfaltado que sube a la cantera de cemento de Morredondo, y bordeando la cantera y la vía del tren, por toda la loma, en dirección este.

Coordenadas: UTM: 30 S 699984 4424156 Geográficas: N39.94391 W0.65919

Altitud: 889 msnm



## 28. Calera de la Loma Pelá, (Puente Zalón-Vías-Cambras).

Está situada en la partida de Las Cambras (Loma Pelá), en la Parcela 35 del Polígono 38, con titularidad pública a favor del Ayuntamiento de Viver. Sus medidas aproximadas a día de hoy son: 2,95 metros de diámetro en zonas medias; 0,80 metros de altura máxima del muro. El suelo está bastante colmatado de tierra, piedras, vegetación y una buena sabina, que dificulta su acceso y visión. El estado de los muros es más o menos aceptable en una parte, mientras en otra están bastante desmoronados, con una anchura sobre los 0,70 metros. La boca del horno no se aprecia, se intuye con una orientación de 160º S. Se encuentra al lado de las vías del tren y al puente de las mismas que cruzan el Barranco de Zalón, en su margen izquierdo. Hay restos de una pequeña construcción circular, junto a las vías del tren, que no sabemos específicamente que puede ser, pero pensamos que debió servir de depósito para hidratar la cal y poder utilizarla en la construcción del puente. Se puede acceder desde la Vía Verde a la altura del citado puente del barranco, y antes de cruzarlo, salirse a la izquierda para, con mucha cautela y precaución, cruzar la vía del tren y subir a la izquierda un pequeño montículo. O también, con menos riesgo, desde la Hoya de las Caleras o Colada de Monleón donde se encuentra la Calera número 16, cruzando toda la Loma Pelá en dirección Sur paralelamente a las vías, que aunque no hay senda, existen trazas de paso visibles que facilitan la llegada hasta la misma calera.

Coordenadas: UTM: 30 S 700156 4424787 Geográficas: N39.94955 W0.65699

Altitud: 865 msnm



### Otras posibles caleras, sin verificar.

En cuanto a la existencia de otras posibles caleras en el término de Viver, hemos de referirnos a OTRAS CINCO, de las que tenemos alguna información.

De estas cinco hay UNA que no hemos sido capaces de encontrar vestigio alguno, situada en la partida de **La Bona** -Cerrá o Balsar- (**número 29** en el mapa de situación al inicio del documento), pero de la que conocemos su existencia por manifestaciones de alguno de los muchos colaboradores e informadores que hemos tenido en todo nuestro trabajo de recopilación de datos sobre el Patrimonio de Viver.

Además hemos detectado otros CUATRO restos que bien podrían ser de otras tantas caleras, pero que por unas cuestiones o por otras, todavía no estamos en disposición de constatar ni verificar como tales. Sí que es cierto que nos llaman la atención ciertas características que nos inducen a pensar que podrían serlo.

De estas cuatro, tres de ellas tienen una estructura de muros similar pero muy colmatadas, lo que nos impide, sin una actuación de limpieza exhaustiva sobre ellas, llegar a conclusiones definitivas.

La cuarta es algo más dudosa por los pocos restos que muestra, pero está muy cercana a otra totalmente constatada y ya relacionada.

Reseñamos estos cuatro posibles restos de caleras, aunque de forma sucinta en cuanto a detalles, a falta de saber, tras actuaciones posteriores, su realidad, con los números identificativos que constan en el mencionado Plano de situación al inicio de este documento:

**30.- Calera de los Infantes.-** No está perfectamente identificada, pero tenemos constancia de su existencia por salir reflejada en el Mapa del IGC de 1938, junto a la Cañada de Benabal, en la partida de Los Infantes. En su búsqueda, los restos que más nos pueden inducir a que fuera su ubicación, con mucho riesgo de equivocación a falta de prospección, son un curioso montón de piedras que se hallan en la parcela 179 del polígono 29, con titularidad pública a favor del Ayuntamiento de Viver, y que igual podría ser un majano para refugio de conejos de monte. También hay que tener muy en cuenta que esta zona fue muy alterada, pues formaba parte de la Línea XYZ de defensa republicana en la Guerra Civil. Se accede fácilmente desde la Carretera de Teresa Cv-235 en el Alto de la Zorrera, cogiendo el Camino que sale a la derecha hacia el Llano de los Infantes.

Coordenadas: UTM: 30 S 701123 4421710 Geográficas: N39.92162 W0.64662  
 Altitud: 759 msnm



Posible Calera Infantes

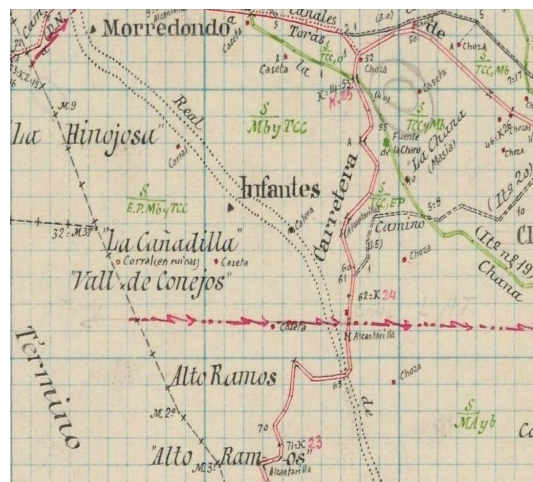

Mapa del IGC de 1938

**31.- Calera del Desculado.-** Al igual que el resto de estas cuatro, no está perfectamente identificada, pero como la anterior, también en el mismo Mapa del IGC de 1938 sale reflejada una calera, junto a la vía pecuaria Colada de Monleón, en la partida de la Hoya de las Caleras, y también lo hace en el Mapa anterior del IGE de 1908, con el nombre de Calera del Desculado. En este caso tenemos la duda de si estas que salen reflejadas en dichos mapas, sean concretamente la que ya hemos datado y detallado bajo el número 16-Calera en la Hoya de las Caleras, lo que podría ser más normal.



Posible Calera Desculado en Hoya Caleras



Mapa del IGE de 1908

Ahora bien, en esa misma partida y Colada, unos metros más abajo, descubrimos otro curioso montón de piedras que resulta llamativo por su configuración estructurada, y nos hizo preguntarnos ¿por qué no pudiera ser otra calera en la misma zona?, a lo que no tendremos respuesta hasta que se lleve a cabo la reiterada prospección. Estos restos se hallan en la parcela 35 del polígono 38, con titularidad pública a favor del Ayuntamiento de Viver. Su acceso es similar al de la mencionada bajo el número "16-Calera en la Hoya de las Caleras".  
Coordenadas: UTM: 30 S 700553 4424894 Geográficas: N39.95043 W0.65231  
Altitud: 807 msnm

**32.- Calera del Barranco de la Moza, 3, Puente Vías.-** Con estos restos pasa exactamente lo mismo que con la anterior "31, Calera del Desculado", en el sentido de que observamos otro curioso y similar montón de piedras también de cierta configuración estructurada, en un talud entre los puentes de las vías Verde y de Renfe sobre el Barranco de la Moza. Es evidente que tampoco podremos saber la respuesta hasta su prospección, aunque también nos surgió la duda de que pudiera ser una calera. Está en la parcela 9003 del polígono 1, con titularidad pública a favor de Vía Verde Ojos Negros, en la partida Barranco de la Moza. Su acceso es muy sencillo desde la Vía Verde, pues está pegado a la misma.  
Coordenadas: UTM: 30 S 701204 4426247 Geográficas: N39.96245 W0.64427  
Altitud: 824 msnm

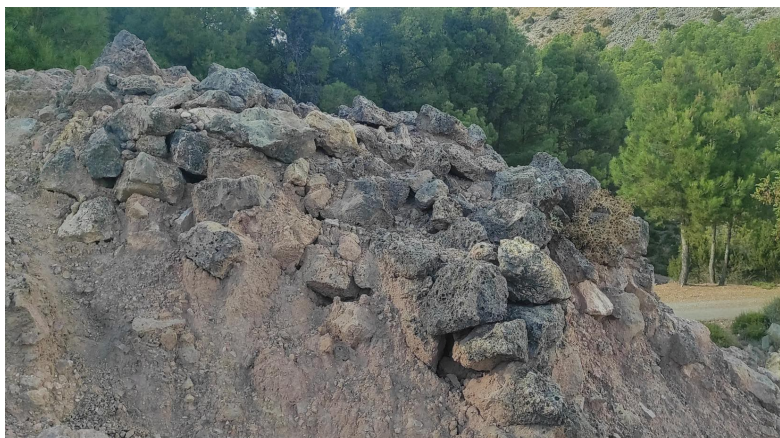

**33.- Calera de las Cambras, Loma Vivas, 2.-** Tampoco los restos de esta última posible calera está confirmado ni se puede asegurar que correspondan verdaderamente a una calera. En este caso vemos unos restos de construcción que puede asemejarse a una calera, pero que también pueden ser de una construcción de la Guerra Civil, pues se sitúa en un terreno también ocupado por fuerzas del ejército franquista durante bastante tiempo, y en el que existen muchos restos militares. Aparte de su ligera similitud, nos acerca a plantear que fuera una calera, la proximidad a escasos metros con la que hemos detallado bajo el epígrafe "27, Calera de las Cambras, 7, Loma Vivas", a cuya descripción nos remitimos en cuanto a sus datos de situación en el terreno, en Catastro y titularidad, así como de su forma de acceso.  
Coordenadas: UTM: 30 S 699959 4424204 Geográficas: N39.94436 W0.65947  
Altitud: 878 msnm



Descritas ya todas las caleras que a día de hoy conocemos en Viver, nos gustaría resaltar como dato curioso y singular, que además de los usos generales que hemos detallado en el epígrafe general: "3.-Usos de la cal", tenemos en Viver otro ejemplo de utilización en la construcción de los puentes de las vías del tren que pasan por nuestro territorio, en sus versiones de Renfe y Minera de Ojos Negros, hoy Vía Verde. Se da la coincidencia de que en los márgenes de dichas vías, en las proximidades de los tres puentes que cruzan sendos barrancos, de la Moza, Hoya del Agua y Zalón, existen caleras (las detalladas bajo los números 8, 9, 17, 28 y 32), que con seguridad se utilizaron para obtener la cal que fuera necesaria en la construcción de los mencionados puentes. Hay que tener en cuenta que la instalación de la vía por este término se llevó a cabo con anterioridad al 29 de diciembre de 1899, fecha en la que pasó por primera vez el tren "Central de Aragón" en Viver y Barracas.



Puentes de las Vías Verde y de Renfe contruidos sobre los Barrancos de la Hoya del Agua (Izq.) y de la Moza (Dcha.)

## **5.- OTRAS CONSTRUCCIONES SIMILARES EN POBLACIONES CERCANAS.**

Por otro lado, y como ampliación de la información de las Caleras en término de Viver, que es lo que fundamentalmente aquí nos ocupa, **no nos duelen prendas** en dar testimonio que también existieron caleras en pueblos próximos de la Comarca, de cuyos restos tenemos conocimiento, como en Gaibiel, Pavías, Altura, Vall de Almonacid, Sot de Ferrer, Segorbe, Castellnovo, Bejís, o Caudiel, algunas de ellas en muy buen estado de conservación o restauración.

Además, otra actividad tradicional muy similar a la de la cal, fue la fabricación del **yeso o algez**, que era y es otro material importante en el oficio de la construcción. El proceso de tratamiento era casi igual, y el edificio o recipiente también casi idéntico, hasta el punto de que a veces no se sabe diferenciar si los restos que se encuentran podían ser de una calera o un horno de yeso. La conclusión, si no se tiene información de la misma o del topónimo, suele venir del material que se encuentra en los alrededores. El elemento construido suele denominarse simplemente como **horno**, u **horno de yeso**.

La diferencia en el proceso viene del material origen, que en el caso de las caleras es la piedra caliza, mientras que en los hornos de yeso el material son las rocas ricas en mineral de yeso cuya base es el sulfato cálcico (CaSO<sub>4</sub>).

En Viver es casi seguro que debió haber también hornos de yeso, pero no hemos encontrado vestigios. La zona con mayor probabilidad es la partida de *Los Aljezares* (o *Algezares*), donde hubo una explotación del yeso, todavía visible en forma de pequeña mina, lindante con el término de Benafer.

Otros pueblos de la comarca del Alto Palancia con presencia de hornos de yeso son Teresa (parajes de *los Hornos* y *la Aljacería*), Caudiel (paraje de la Solana, aunque tiene también otra partida con nombre de los Aljezares), y Segorbe (partidas de Cabrera y limítrofes, cerca de la población de Soneja). Torás y Bejís son poblaciones que también cuentan con importantes afloramientos de yeso.



Segorbe, Mina del Cabezo, hornos de yeso.



Teresa, Mina de Morro, en la Aljicería

## 6.- OBSERVACIONES FINALES. (CONSERVACIÓN Y DIVULGACIÓN)

Una vez reseñadas todas las caleras que a día de hoy conocemos en Viver, y dada su elevada cantidad, resulta palmaria la gran importancia que tuvo esta actividad artesana o microindustrial de fabricación de cal a nivel histórico, etnográfico, social, laboral y económico de nuestro pueblo y de sus antiguos habitantes. También en la actualidad, constituyendo sus restos y muestras un suculento bagaje patrimonial que debemos conservar, mejorar y divulgar. Más aun cuando la trascendencia de estos elementos se eleva a nivel mundial, pues no hay que olvidar que tanto la cal, como los hornos o caleras que nos ocupan, fueron declarados por la UNESCO "patrimonio inmaterial de la humanidad" ("*Revitalización del saber tradicional de la cal artesanal, en Morón de la Frontera -Sevilla- en 2011; y "Arte de la construcción de piedra en seco" en 2024*).

Para finalizar, como muestra del esfuerzo que se está llevando a cabo por la preservación y, sobre todo, la divulgación para general y mayor conocimiento por parte de vecinos, visitantes y demás que se interesen, aparte de la publicación del presente trabajo, como de las anteriormente citadas estrategias "administrativas y urbanísticas" por parte del Ayuntamiento, se llevan a cabo distintas actuaciones como rutas guiadas de senderismo con el paso y detención en caleras (algunas de dichas rutas han sido relacionadas en este documento), rutas específicamente dedicadas al conocimiento de las caleras, o la exposición y un pequeño desarrollo de un póster dedicado a las caleras en Viver, tratado en el "I Congreso de Historia y Patrimonio de Viver. Investigaciones y Prácticas", patrocinado por la UJI de Castellón y el Ayuntamiento de Viver, con fecha 1 y 2 de Marzo de 2025.

**SITUACIÓN**

Desde 2015, el Catálogo de Patrimonio de Viver, elaborado por Paco Mas y Pepe Jueas, ha identificado 33 caleras en el municipio, principalmente en las faldas de los Montes de Ragudo. Activas desde el siglo XIX hasta los años 60, su producción decayó con la llegada del cemento y la industrialización, provocando el abandono de esta actividad.

**EL ÚLTIMO CALERO DE VIVER Y USOS DE LA CAL**

José Macián Salla, el último calero de Viver, trabajó en las caleras del Rodeno. La cal ha tenido diversos usos a lo largo de la historia, en la construcción, sus adornos, desinfección, sanear el agua, enterrar cadáveres y en agricultura. En Viver, también en la construcción de puentes de carreteras y las vías del tren en el sXIX

**LOS HORNOS DE CAL O "CALERAS" EN EL TÉRMINO MUNICIPAL DE VIVER**

I Congreso de historia y Patrimonio de Viver: Investigaciones y Prácticas. 1 y 2 de marzo de 2025

**ESTRUCTURA Y CONSERVACIÓN**

Las caleras de Viver presentan distintos niveles de conservación, y algunas podrían ser rehabilitadas. Estas estructuras, de forma circular o cónica, se construyen en laderas con muros de piedra en seco y tierra como aislante. La bóveda superior se formaba con las piedras calizas a calcinar, mientras que en la parte baja se introducía la leña en la cámara de combustión. Durante el proceso, la cal se cocía a altas temperaturas (800-1000°C) durante varios días.

**PRESERVACIÓN Y VALORACIÓN DEL PATRIMONIO DE LAS CALERAS EN VIVER**

La gran cantidad de caleras en la zona es un valioso patrimonio cultural que debe ser preservado. En 2011 y 2024, la UNESCO declaró "la cal artesanal" y la "construcción de piedra en seco" como Patrimonio Inmaterial de la Humanidad. Su difusión y promoción son claves para el conocimiento y desarrollo cultural, por lo que se están creando publicaciones y rutas temáticas. Más información en la página web del Ayuntamiento de Viver: [www.viver.es/patrimonio](http://www.viver.es/patrimonio).

## 7.- Autoría de las imágenes:

Fig 1. Web del Ayuntamiento de Viver

Fig 2. Manolo Molina y Pepe Jueas

Fig 3: Dibujo de esquema simple de calera. Diana Sánchez Mustieles. "El horno de cal".

<https://patrindustrialquitectonico.blogspot.com/search?q=dibujos+industriales>

Fig 4: Infografía de calera, sección. Pablo Aparicio Resco.

<https://parpatrimonioytecnologia.wordpress.com/2013/06/12/proyecto-el-horno-de-montesa/>

Fotografía de José Macián: Extraída del vídeo citado, por Eva Segura, de Oficina Turismo Viver.

Herramientas del calero: Vicente Noguera Macián.

Fotos de Caleras: Paco Mas y Pepe Jueas. Salvo las que aparezca autoría en pie de foto

## 8.- Bibliografía (Webs y otros Documentos):

**Aparicio Resco, Pablo.** 12 junio 2013. Proyecto "El horno de Montesa". PAR Arqueología y Patrimonio Virtual.

<https://parpatrimonioytecnologia.wordpress.com/2013/06/12/proyecto-el-horno-de-montesa/>

Reproducción gráfica de la reconstrucción virtual de un horno de cal. (Solo vídeo construcción digital de la calera)

[https://www.youtube.com/watch?v=\\_aUKxqyh9xE](https://www.youtube.com/watch?v=_aUKxqyh9xE)

**Baila Lletí, José-Aº y Gómez Mora, David.** 2012. "Los hornos de cal en Vinaròs". *Biblioteca Mare Nostrum*, nº 31. Associació Cultural Amics de Vinaròs.

<https://www.amicsdevinaros.com/publicacions/publicacions-editades/>

**Borja Cortijo, Helios . ICAP. 8 julio 2021.** "Las caleras del Alto Palancia".

<https://www.icapalancia.com/2021/07/08/las-caleras-del-alto-palancia/>

"**Capítulos y Concordias entre las villas de Viver y Jérica**" de 3 de febrero de 1568. Catálogo Patrimonio Viver. *Topónimos y Territorio*. F. 314. José Jueas y Paco Mas.

[www.viver.es/patrimonio](http://www.viver.es/patrimonio)

**Centre d'Art Contemporani i Sostenibilitat (CACiS).** "El Forn de la Calç".

<https://patrimoni.elforndelacalc.cat/es/antiguos-hornos-de-cal/>

**Gómez Benedito, Vicente.** 1998. "Los inicios del Ferrocarril en el valle del Alto Palancia". En: ICAP. *Cien años de tren en el Alto Palancia, 1898-1998*.

**Gómez Fernández-Cabrera, Jesús.** Mayo de 2001. "El calero, un oficio que se pierde". *Villa de Orgaz*.

<https://www.villadeorgaz.es/orgaz-calero-dedicatoria.htm>

[www.villadeorgaz.es](http://www.villadeorgaz.es)

**Gil Montes, Juan.** 17 de junio de 2011. "Estudios de Geoarqueología en Extremadura". (Población: La Calera).

[https://jugimo.blogspot.com/2011\\_06\\_17\\_archive.html?m=1](https://jugimo.blogspot.com/2011_06_17_archive.html?m=1)

"**Informe de delimitación del término de la villa de Viver**" de 10 de abril de 1750. Archivo del Reino de Valencia. En: *Tesis "Les Divisions Administratives Històriques i L'Ordenació del Territori del País Valencià"*. Francesc Torres Faus. 1998. Pág. 738, Nº 310.

Catálogo Patrimonio Viver. *Topónimos y Territorio*. F. 314. José Jueas y Paco Mas.

[www.viver.es/patrimonio](http://www.viver.es/patrimonio)

**Mapa IGC (Instituto Geográfico Catastral).** 1938. Trabajos topográficos. Hoja término municipal de Viver nº 639. Escala 1:25000.

<https://centrodedescargas.cnig.es/CentroDescargas/documentacion-geografica-cartografia-antigua>

**Mapa IGE (Instituto Geográfico y Estadístico).** 1908. Plano geométrico del término municipal de Viver. Escala 1:25000.

<https://centrodedescargas.cnig.es/CentroDescargas/documentacion-geografica-cartografia-antigua>

**Sanz del Olmo, Beatriz, y Perosillo Herrero, Gustavo.** Septiembre 2015. "Calero, un oficio perdido".

<https://www.tecnicaindustrial.es/calero-un-oficio-perdido/>

<https://www.tecnicaindustrial.es/>

**TVAaltoPalancia.** 21 de julio de 2025. *Vídeo.* Vecinos de Viver conocen la importancia de la cal y caleras emblemáticas, en *Ruta de Caleras*.

<https://www.youtube.com/watch?v=91ABZSAehZE>

**Usedo Vallés, Rafael-Manuel.** 2015. TFM "*Estudio y análisis de la utilización de la cal para el patrimonio arquitectónico*".

<https://riunet.upv.es/handle/10251/60200>

<https://riunet.upv.es/entities/publication/da4cfcc4-a9ac-4d78-9fe1-fa6c1ded6f69>

**Valencia Bonita.** 2020. "Las caleras de Segorbe, cuatro hornos de cal en el camino de Cabrera".

<https://www.valenciabonita.es/tag/caleras-de-segorbe/>

**Villa de Chía.** "Forts de Calsina". 17 diciembre 2020.

<https://villadechia.es/forts-de-calsina/>

**Vilar, Josep.** 2020. «En Joan de la calç». *Les Garroxes*, núm. 26, septiembre de 2020, pág. 50-51. Grup Gavarres. Patrimoni Cultural.

<https://www.patrimonibesalu.cat/es/elements-de-la-ruta/el-horno-de-cal/>